Пролетарии всех стран, соединяйтесь!

К борьбе за дело Ленина—Сталина будь готов!

ГАЗЕТА ВЫХОДИТ ПО ВТОРНИКАМ И ПЯТНИЦАМ.

Пионерская правда 1946

★ Орган Центрального и Московского Комитетов ВЛКСМ ★

1946 ЯНВАРЬ 1 ВТОРНИК № 1 (2879)

ЦЕНА 10 КОП.

В НОВОГОДНЕЕ УТРО

ДОРОГОЙ ДРУГ! Наш юный читатель! Проснувшись сегодня утром и, может быть, ещё не открывая глаз, ты почувствовал разлившийся по комнате свежий смолистый запах. Это пахнет ёлка. И сразу тебе стало весело:

— Да ведь сегодня первый день нового года!

Много веселья у тебя впереди. В школах, в Домах пионеров,—а в больших городах прямо на заснежённых площадях,— сияют в нарядном убранстве ёлки. Этот праздник устроила для тебя Родина, которая любит всех ребят великой материнской любовью. Ты с благодарностью и лаской смотришь на портрет нашего любимого Иосифа Виссарионовича.

Сталин! Да будет навеки прославлено его священное имя! Он ведёт нашу страну к расцвету и счастью. Он избавил всех нас от фашистского рабства. Он дал нам самое дорогое — свободу.

Новогоднюю ёлку ты увидишь сегодня и на страницах нашей газеты. Знатные люди Советской страны прислали ребятам сердечные поздравления и самые лучшие пожелания. Мы крепко надеемся, что все эти пожелания сбудутся.

С Новым годом, дорогой друг!

Сергей МИХАЛКОВ

ПЕСНЯ ЮНЫХ ПИОНЕРОВ

Отцы о свободе и счастье мечтали,
За это сражались не раз.
В борьбе создавали и ЛЕНИН и СТАЛИН
Отечество наше для нас.

Припев:

Готовься в дорогу на долгие годы:
Бери с коммунистов пример,
Работай, учись и живи для народа,
Советской страны пионер!

Чтоб мы комсомольскою сменою стали,
Чтоб нами гордился народ,
В труде и в науке, как ЛЕНИН и СТАЛИН,
Пойдём неустанно вперёд!

Припев:

Готовься в дорогу на долгие годы:
Бери с коммунистов пример,
Работай, учись и живи для народа,
Советской страны пионер!

Мы слово своё пионерское дали:
Достойными Родины быть
И Родину нашу, как ЛЕНИН и СТАЛИН,
Всегда беззаветно любить!

Припев:

Готовься в дорогу на долгие годы:
Бери с коммунистов пример,
Работай, учись и живи для народа,
Советской страны пионер!

У нашей ёлки новогодней...

ПИОНЕРАМ И ШКОЛЬНИКАМ СОВЕТСКОГО СОЮЗА

Горячо поздравляю пионеров и школьников с Новым, 1946 годом!

Дорогие ребята! Ваше счастливое детство и светлое будущее завоёвано в тяжёлой и суровой борьбе. За вас грудью шли на врага воины Красной Армии, за вас многие отдали самое дорогое—жизнь. Никогда не забывайте о них, мои юные друзья! Помните всегда их священные имена, старайтесь во всём походить на героев Отечественной войны. Учитесь у них смелости и мужеству, самоотверженности и настойчивости в достижении цели, воспитывайте в себе лучшие человеческие качества — силу воли, решительность и упорство в преодолении всех трудностей.

Ребята! Радостью, счастьем и замечательным будущим все мы обязаны великой партии большевиков и товарищу Сталину, нашему любимому отцу и другу, нашему дорогому Иосифу Виссарионовичу! Это партия и Сталин сделали нашу Родину могучей и богатой державой. Это партия и Сталин разгромили всех врагов нашего государства и спасли советский народ от порабощения немецко-фашистскими захватчиками. Это партия и Сталин открыли всем нам и особенно вам, ребята, широкую дорогу к жизни, к учёбе, к счастью.

Будьте же достойны заботы большевистской партии и великой сталинской любви! Хорошо учитесь, боритесь со всеми слабостями. Упорно и настойчиво овладевайте знаниями. Воспитывайте из себя преданных делу Ленина — Сталина, высококультурных и образованных граждан социалистического государства.

Вот мои новогодние пожелания вам, юные товарищи!

Со счастливым Новым годом, друзья!

Маршал Советского Союза Г. ЖУКОВ.

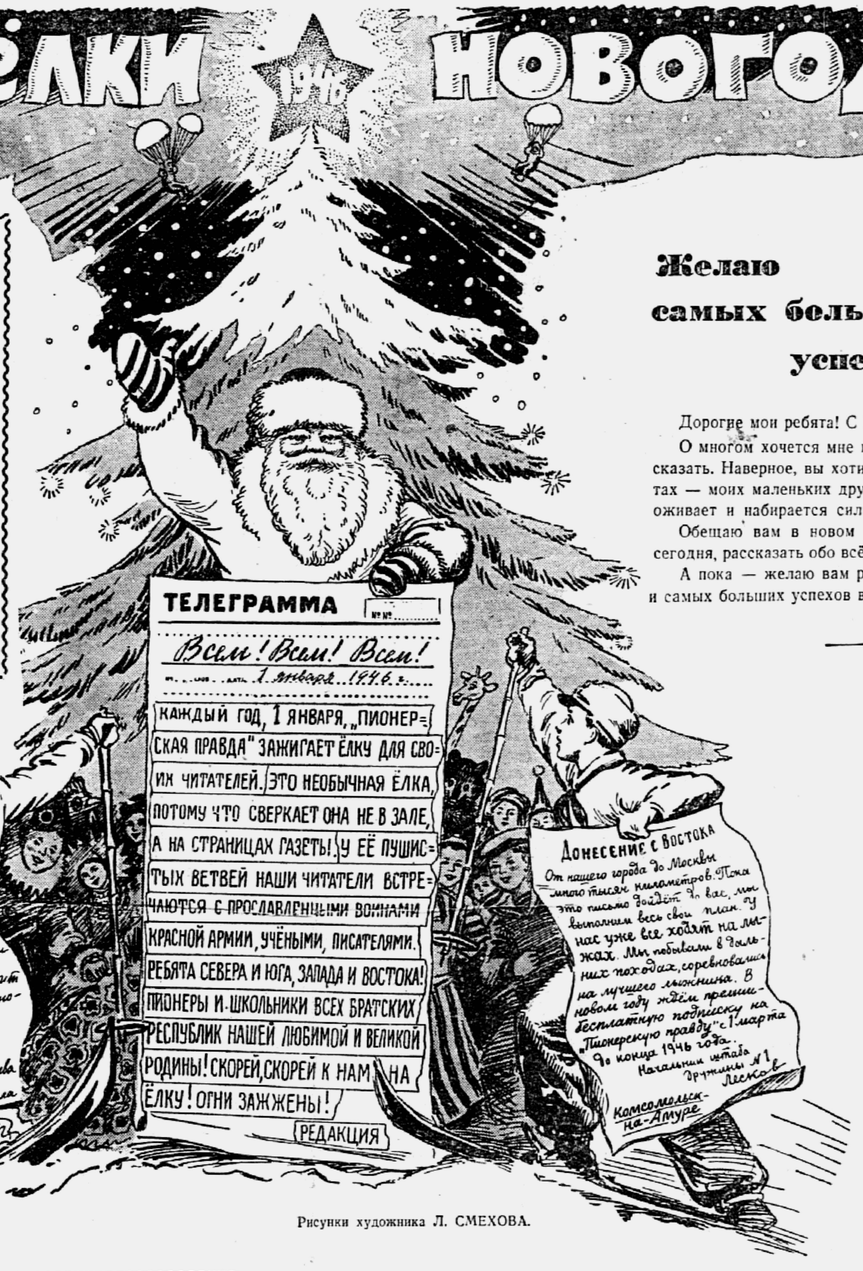

Рисунки художника Л. СМЕХОВА.

Желаю самых больших успехов!

Дорогие мои ребята! С Новым годом!

О многом хочется мне поговорить с вами, многое рассказать. Наверное, вы хотите услышать от меня о казачатах — моих маленьких друзьях, о тихом Доне, о том, как оживает и набирается сил казачий край.

Обещаю вам в новом году, который мы встречаем сегодня, рассказать обо всём этом в «Пионерской правде».

А пока — желаю вам радостного праздника, здоровья и самых больших успехов в ученье.

Мих. ШОЛОХОВ.

НОЧЬЮ В МОСКВЕ

С башни Спасской, время отмеряя,
Три удара звонких раздалось...
Тускло в тёмной вышине мерцает
Замороженная россыпь звёзд.
Улицы оделись синевою,
Спряталась за облака луна,
Над моей красавицей Москвою
Царствуют покой и тишина.
Под покровом этой зимней ночи
Город погрузился в мирный сон,
Даже ветер спать как будто хочет,
Все слабей посвистывает он.
И в Кремле лишь Сталину не спится,
За работой вождь любимый наш.
В трубке тлеющий табак дымится,
Ходит по бумаге карандаш...
Что-то пишет напряжённо Сталин.
Бьют часы на Спасской ещё раз...
Он не спит, чтоб мы спокойно спали
В этот тихий предрассветный час.

Москва, 178-я школа. **Валентин ЯСТРЕБЦЕВ.**

Любите науку, юные друзья!

Дорогие дети!

От всего сердца поздравляю вас с Новым годом!

Мне хочется пожелать вам, чтобы в новом году вы ещё крепче любили науку, ещё больше дружили с книгой, стали бы ещё более пытливыми и любознательными.

Мы, старшее поколение, видим в вас свою смену, будущих талантливых учёных великой советской земли.

Растите, юные друзья, пламенными советскими патриотами, крепкими духом и телом ленинцами-сталинцами.

Президент Академии наук СССР академик С. ВАВИЛОВ.

Мои пожелания

Говорят: под Новый год,
Что ни пожелается —
Всё всегда произойдёт,
Всё всегда сбывается.

• • •

Могут даже у ребят
Сбыться все желания,
Нужно только, говорят,
Приложить старания.

• • •

Не лениться, не зевать
И иметь терпение,
И ученье не считать
За своё мучение!

...Это можно пожелать
Всем без исключения!

Сергей МИХАЛКОВ.

Мои маленькие друзья!

Что пожелать мне вам сегодня? Пусть хорошо живётся вам в новом году!

Мне приятно, что мы знакомы с вами. Совсем недавно вы смотрели кинокартину «Без вины виноватые». Я снималась там в роли матери, которая потеряла маленького сына, потом спустя много лет нашла его и снова обрела своё счастье.

О святой материнской любви хотелось мне рассказать в этом фильме. О безграничной любви матерей к своим детям.

Будьте же хорошими сынами и дочерьми — вот вам ещё одно моё пожелание.

Народная артистка СССР, лауреат Сталинской премии А. ТАРАСОВА.

Пусть исполнятся ваши мечты!

Дорогие юные друзья!

Я поздравляю вас с Новым годом! Ночь под Новый год — совсем особенная ночь. В ту минуту, когда бьёт 12 часов, люди желают друг другу, чтобы исполнились их мечты. Таков старинный обычай.

Но ведь путь от мечты к её исполнению всегда лежит через волю и труд самого человека.

И поэтому я желаю вам: живите, учитесь, трудитесь так, чтобы исполнились ваши самые светлые, самые смелые мечты.

Академик В. ОБРАЗЦОВ.

Чем труднее — тем лучше

Мой горячий новогодний привет вам, юные пионеры! Вместе с вами встречаю я 1946 год в мирной обстановке. Не слышно больше в воздухе свиста бомб, треска пулемётов. Над нами мирное, ясное небо...

Я теперь занят тем же, чем и вы,— учусь. Правда, не в школе, а в академии. И я знаю цену пятёрок: они нелегко достаются. Не знаю, как вы, а я для себя решил: чем труднее, тем лучше. И вам я желаю в новом году: пятёрок! Пятёрок, которые трудно достаются, но приносят много радости.

Ваш друг — трижды Герой Советского Союза полковник А. ПОКРЫШКИН.

Растите закалёнными спортсменами

Я знаю, что самые ярые «болельщики» футбола — это вы, ребята. Но ведь «болеть» играть не научишься!..

Жаль, что я забыл захватить с собой на новогоднюю ёлку футбольный мяч. А то бросил бы его в середину зала, поставил бы вратарём Деда-Мороза и посмотрел бы, как вы умеете вбивать голы. Думаю, что не каждый вбил бы мяч в ворота, которые охраняет старый, но ловкий Дед-Мороз.

А что говорить о воротах, которые охраняет Алексей Хомич!

А ведь мы, старшее поколение футболистов, мечтаем о том времени, когда вы вырастете и сумеете обыграть нас — своих учителей. Для этого надо больше заниматься спортом, играть в хоккей, ходить на лыжах, устраивать футбольные матчи между дружинами и отрядами.

Растите крепкими, закалёнными спортсменами.

Надеюсь, что когда подрастёте, мы ещё встретимся с вами на футбольном поле. И если наша команда проиграет, то это будет первое поражение, которое нас обрадует.

Капитан команды «Динамо» Михаил СЕМИЧАСНЫЙ.

Мечты под Новый Год

Редакция «Пионерской правды» попросила читателей рассказать на нашей ёлке, о чём они мечтают. Вот что рассказывают некоторые из них:

Через несколько лет

В прошлом году меня приняли в пионеры. В первый раз я приду на ёлку в красном галстуке!

Сейчас я мечтаю о том, что будет лет через пять. Я приду на такую же ёлку. Свет в зале потухнет, и в пушистых зелёных ветках засверкают разноцветные лампочки. В их лучах блеснёт на моей груди комсомольский значок.

Я буду комсомольцем!

Сеня НАЗАРОВ.

Ленинград.

Укротительница вулканов

Январь 1975 года. В мой рабочий кабинет в сейсмологической лаборатории вошла подруга. По её лицу я поняла, что случилось что-то необычайное.

— Приборы показывают, что сейчас будет извержение вулкана!..

Я заволновалась. Этого извержения я ждала давно.

Над вулканом, на высоту двух тысяч метров, поднялся столб дыма и раскалённых газов. Этот столб всё увеличивался и чернел, пока не закрыл от меня всего неба. Я услышала сильный гул и почувствовала подземные толчки. Над вулканом появились вспышки огня.

«Пора», — подумала я и нажала рубильник.

Неожиданно стало совсем тихо. Подземные толчки прекратились. Подул прохладный ветерок.

— Поздравляю тебя! Люди избавлены теперь от землетрясений и извержений!— услышала я взволнованный голос подруги.—Твоё изобретение действует безотказно!

Э. АНТИПОВА.

Петропавловск-на-Камчатке.

Тропики на Севере

Я открываю журнал. На одной из картинок изображён густой тропический лес. Короткая подпись: «Гренландия». В статье рассказывается о величайшем открытии. Известно, что холодный климат Северного полушария зависит от льдов Гренландии. Один советский учёный растопил эти льды, и в Архангельске, в Мурманске, на Аляске начали расти тропические растения.

Этот учёный — я.

Коля СОЛОВЬЕВ.

Батайск, Ростовской области.

Счастье

Вот я вхожу в класс. За парты усаживаются малыши. Я беру букварь и показываю им первую букву—А.

Вначале они с трудом будут читать по слогам, потом начнут составлять целые слова и фразы.

Моя мама тоже учительница. У нас дома много фотокарточек, где мама снята со своими учениками. Когда в начале войны мы уезжали из Смоленска, мама взяла эти карточки с собой. Она часто вынимала их и говорила мне:

— Посмотри, этот чёрненький мальчик, Витя Мальцев, командует сейчас авиационным подразделением. Его фамилия часто упоминается в приказах товарища Сталина. А ведь какой был балованик!

Кончилась война. Мы вернулись в свой родной Смоленск. Мама перестала смотреть на карточки: к ней стали приходить её бывшие ученики. Когда первый раз зашёл Витя Мальцев, у мамы на глазах показались слёзы. Я бросилась к ней, хотела успокоить. А она отмахнулась от меня. И тогда я поняла, что плакала она от счастья.

Смоленск. **Надя КАРПОВА.**

Чудесный препарат

Я мичуринец. Я найду такой препарат, который будет убыстрять рост растений. Для того, чтобы вырастить сад, нужны будут не годы, а всего несколько месяцев.

Сергей ВЛАСОВ.

Москва.

На Марс!

Солнечное утро 19... года. Я и мой друг Лёва Рыбаков летим на Марс. Наш ракетный корабль работает великолепно. Нам удаётся выбрать хорошую площадку для посадки. Мы выходим из кабины корабля. И вот нас обступают поражённые жители Марса...

Коля МИХАЙЛОВ.

Москва.

Вадим КОЖЕВНИКОВ

Рис. Г. ВАЛЬКА.

НОВОГОДНИЙ РАССКАЗ

На обрывистом берегу, над морем, стоит красивый каменный замок. И хотя он каменный, узорные стены и башни этого замка с такой лёгкостью устремляются ввысь, что можно подумать, будто весь он сплетён из огромных кружев.

Стрельчатые окна наполняют здание светом. И когда входишь в замок, кажется, что находишься в огромном фонаре.

А когда смотришь себе под ноги, то невольно думаешь, что стоишь на ковре. Но это не ковёр, а чудесный паркет, сделанный наподобие мозаичной картины.

Дивные каменные плетения, украшающие стены, во многих местах разбиты, резной флюгер изрешечен пулями. С потолка свисает обрывок цепи, к которой некогда была подвешена красивая люстра. И люстру, и дверные медные ручки в виде львиных лап, и ещё много драгоценных вещей из замка увезли немцы. Они собирались разобрать и паркет, но не успели.

Когда внезапно с моря в город ворвались советские десантники, враги не смогли воспользоваться своими машинами. Наши бойцы сбросили немцев с крутого берега на скользкие и острые скалы.

Люди, жившие до немецкого нашествия в курортном городке, спустились с гор, где они прятались в пещерах. Они не узнали своего родного и красивого города,— так сильно его разрушили немцы. Но не такие это были люди, чтобы горе сломило их. Счастье победы, одержанной над врагом, придало им силы, и они стали восстанавливать город.

А самое лучшее из уцелевших зданий — этот старый замок — они решили отдать детям. И чтобы все знали, кому принадлежит замок, над входом его прибили вывеску, на которой было написано: «Дом пионеров».

Теперь понятно вам то торжественное волнение, с каким ребята готовились к встрече Нового года. Поистине, для них после всех бед и несчастий этот Новый год был самым счастливым.

И все старались помочь ребятам встретить праздник так, чтобы всю жизнь они помнили его. Ведь это был не просто Новый год. Это был первый год, когда людям снова вернули то, без чего не может жить ни один настоящий человек,— Родину!

Наш Крым — весь, как удивительный сад! Каждое дерево в нём в своё время было пронумеровано, и за каждым деревом следил лесник и заботился, чтобы оно лучше росло. Немцы вырубили в Крыму много драгоценных деревьев. И теперь нелегко было выбрать дерево, красивое и пышное, и которое не жалко было бы срубить.

Председатель городского совета долго искал такое дерево и, наконец, нашёл его в Никитском ботаническом саду. Это была огромная ель, похожая на зелёную башню, со стволом, размозжённым снарядом почти у самого корня. Раненая ель всё равно не смогла бы долго жить.

Целую неделю перед Новым годом бушевал буран. Верхнюю и нижнюю дорогу в горах занесло снегом. И ель из ботанического сада нельзя было перевезти в Дом пионеров.

Ребята по утрам собирались в Доме пионеров и молча клеили игрушки для ёлки, хотя знали, что ёлки не будет. Им вовсе не хотелось делать эти игрушки, и клеили они их, чтобы не огорчать взрослых, которые уверяли, что ёлку обязательно привезут. Некоторые жители даже предлагали отправиться всем городом на очистку дороги, чтоб машина могла проехать в ботанический сад.

Рядом с Домом пионеров находился санаторий, в котором отдыхали после ранений бойцы и офицеры Красной Армии. Они решили сделать ребятам подарки на Новый год и для вручения подарков выделили двух делегатов: черноморского моряка Кузьмичёва и старшину-пехотинца Андреева.

Утром 31 декабря Кузьмичёв и Андреев, забрав подарки, отправились в Дом пионеров, чтоб сложить их тайком от ребят в кабинете директора. Когда они пришли туда, директор рассказал им, что ёлку привезти на праздник не удастся, так как дороги завалило снегом.

Выслушав директора, Андреев сказал:

— Вот какое горе у ребят!— И спросил Кузьмичёва:— Может, кипарис какой срубим?

— Кипарис — не ёлка,— сердито сказал Кузьмичёв.— Но что дорогу завалило, это только для сухопутных препятствие. Её по морю доставить можно на шлюпке.

— По морю нельзя,—возразил директор и подошёл к окну. В окно было видно штормовое море. Огромные серые валы толкались и бились друг об друга с такой силой, что стёкла в окне дрожали.

— Меня не укачает,— заявил Кузьмичёв, словно он видел в окне только картину, изображающую море. И, повернувшись к Андрееву, серьёзно спросил:

— Ну, а ты как?

— Без ёлки какой же может быть праздник!—согласился Андреев.—Скука одна. Дело ясное, поехали.

Немного погодя, директор, который не отходил от окна, увидел на море шлюпку. В ней сидело двое людей. Шлюпка то взлетала вверх, словно море хотело её выбросить, то проваливалась, как в яму.

...Через три часа Андреев и Кузьмичёв добрались до Никитского сада. Выйдя на берег и покачиваясь от усталости, они разыскали в саду отмеченную ель, срубили её и погрузили в шлюпку.

Обратно плыть было ещё тяжелее. Зарубцевавшиеся раны нестерпимо разболелись. А тут ещё шторм разыгрался сильнее. Волны хлестали ледяной водой, воющий ветер обжигал бешеной стужей. Вода обледеневала на ёлке, на одежде, на шлюпке...

Всё тяжелее и медленнее двигались они против огромных темно-зелёных волн, выраставших одна за другой, как стеклянные горы. Ударом волны из рук Андреева вышибло ведёрко, которым он вычерпывал воду из шлюпки.

Тогда Кузьмичёв молча снял с себя гимнастёрку, завязал её так, что получился мешок, окунул его и, встряхнув, подставил леденящему ветру. Ветер надул мешок и обледенил его. Несколько раз проделал так Кузьмичёв, и из его гимнастёрки получилось нечто вроде ледяного ведра.

Этим ледяным мешком они стали вычерпывать воду.

Но как ни гребли Кузьмичёв и Андреев, шлюпку всё дальше выносило в открытое море. Это делал ветер: он дул в лохматые ветви ели, как в парус. Скоро Кузьмичёв и Андреев изнемогли, руки у них были истёрты вёслами в кровь, а берег всё удалялся, превращаясь в белую, еле заметную полоску.

(Окончание следует).

Шлюпку всё дальше выносило в открытое море.

ЧАЙНВОРД «ЁЛКА»

1. Хвойное дерево. 2. Часть оперного произведения. 3. Английская мера длины. 4. Подарок. 5. Атмосферные осадки. 6. Научная профессия. 7. Напиток. 8. Озеро в Армении. 9. Приспособление для ловли рыб. 10. Взрывчатое вещество. 11. Древнее орудие для осады. 12. Один из литературных героев Жюль Верна. 13. Насекомое. 14. Знаменитый дрессировщик зверей. 15. Опахало. 16. Путь к месту назначения. 17. Отбор лучших сортов растений. 18. Этаж в театре. 19. Птица. 20. Спутник Земли. 21. Цирковой гимнаст. 22. Ответ на загадку: «По ленточкам дорожек мчатся весточки без ножек». 23. Фрукт.

Знаешь ли ты, что...

...слово «календарь» произошло от латинского «калео» (об'являю, провозглашаю), что связано с древним обычаем торжественно об'являть начало нового месяца?

...нынешние названия месяцев были даны ещё римлянами около двух тысяч лет назад? Они связаны с именами римских богов, императоров или с римским счётом. Так, первый месяц, январь, назван по имени Януса — бога всяких начал; март — в честь древнего бога, олицетворявшего силы природы; апрель происходит от слова «аперире» — раскрывать (в апреле раскрываются почки на деревьях); май назван по имени богини полей и лесов Майи; июль и август — по имени римских императоров Юлия Цезаря и Августа; декабрь — от римского числа 10 (тогда год состоял только из десяти месяцев).

ЛЕНА И ЛЕНЬ

Рис. К. ЕЛИСЕЕВА.

1. Жили-были подружки: Лена да Лень. Утром Лене вставать, а Лень рядом потягивается, зевает: «Спать,—говорит,— охота...»

2. Придёт Лена из школы, сядет за уроки, а Лень тут как тут: «Пойдём, — говорит,— в кино, ну их, уроки-то!..»

3. Вот пошли подружки Новый год встречать. Только на порог ступили, откуда ни возьмись Дед-Мороз...

4. Лену пропустил, а Лень остазил: «Не пущу!» Лень рвётся к подружке, кричит, злится...

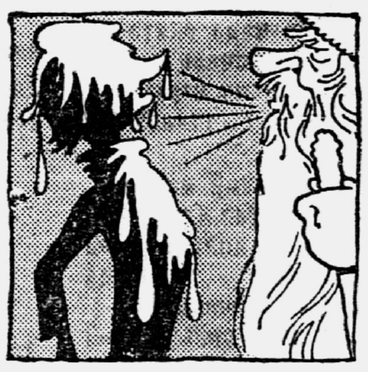

5. А Дед-Мороз как дунет на неё — так и заморозил на месте: не лезь, куда не просят!

6. Избавилась Лена от Лени и рада-радёшенька: есть теперь у неё получше подружки!

Ответственный редактор В. Г. ГУБАРЕВ.

АДРЕС РЕДАКЦИИ: Москва, 40, ул. «Правды», 24. ТЕЛЕФОНЫ: для справок — Д 3-33-20, секретариат — Д 3-30-00, отдел пионеров — Д 3-33-27, отдел школ и науки — Д 3-32-59, отдел физкультуры и спорта — Д 3-32-59, отдел литературы и искусства — Д 3-33-26, отдел иллюстрации — Д 3-39-94, отдел писем — Д 3-33-29, отдел массовой работы — Д 3-37-51.

Б00372. Типография газеты «Правда» имени Сталина. Изд. № 916.